

EVENTO IL RICAIVATO ANDRÀ A FAVORE DELLE ZONE COLPITE DALLE FRANE SUL NOSTRO APPENNINO



Spettacolo nei cieli di Parma nel segno della solidarietà

Cresce l'attesa per l'esibizione di domenica delle Freccie tricolori

È partito il conto alla rovescia per il grande spettacolo aereo che domenica pomeriggio vedrà protagonista, all'aeroporto «Giuseppe Verdi», la pattuglia acrobatica nazionale delle Freccie tricolori, insieme ad altri due gruppi dell'Aeronautica militare e a numerosi velivoli civili che si esibiranno nei cieli della città. E nell'avvicinarsi della grande giornata, dagli organizzatori arriva l'invito ai parmigiani a partecipare numerosi a un evento che ha come obiettivo la solidarietà nei confronti delle popolazioni delle zone dell'Appennino parmense duramente colpite dalle frane degli ultimi mesi. L'ingresso alle aree dell'aeroporto che saranno destinate al pubblico, infatti, sarà ad offerta e l'intero ricavato sarà devoluto a favore delle zone interessate dalle frane.

«Questa è una manifestazione che dedichiamo alla solidarietà - spiega Mario Cotti, consigliere dell'Aeroclub Gaspere Bolla - e per questo ringraziamo tutti i volontari che daranno il

Disponibili parcheggi e bus navetta

Ecco tutte le modifiche alla viabilità

■ Dalle ore 20 di sabato alle ore 21 di domenica, divieto di circolazione e divieto di sosta con rimozione forzata in tutti i parcheggi di strada dei Mercati, nel tratto compreso tra via Melvin Jones e via Stallini, e divieto di sosta su ambo i lati in strada del Taglio. Dalle ore 12.30 alle ore 21 di domenica, e comunque fino a cessate esigenze, divieto di circolazione per i seguenti tratti stradali: strada dei Mercati, da via Melvin Jones (esclusa) a via Cremonese, con istituzione del divieto di transito pedonale da via Cremonese a via Ferretti; strada Parmarotta, da strada Baganzola a strada Vallazza; via Ferretti; strada Cornocchio, da via Ferretti al vicolo 55; strada Paonazza, da via Tiberti in direzione est; via Rizzi; via Cremonese, da strada Chiesa di Fognano a via Zanar-

delli. Domenica, sempre dalle 12.30 alle 21, divieto di fermata su entrambi i lati in viale delle Esposizioni (tra strada Baganzola e strada Vallazza), via Cremonese (tra strada Vallazza e via Zanardelli) e strada Vallazza (da via Cremonese a viale delle Esposizioni). Verrà invece aperta momentaneamente alla circolazione la bretella fra via Europa e via delle Esposizioni (ex Traversante Lupo) nel tratto adiacente il parcheggio scambiatore nord. Domenica, dalle 14 alle 19, verrà esteso il divieto di circolazione per tutti i veicoli negli svincoli della tangenziale di immissioni e uscite della Crocetta e dell'aeroporto (8 e 9). Dalle 12.30 alle 19 di domenica, restringimento della carreggiata in tangenziale nord a una corsia di marcia in entrambe le direzioni, nel tratto compreso tra

gli svincoli di strada Vallazza-Fiera (esclusi) e gli svincoli numero 8, in località Crocetta, e lo svincolo d'immissione della tangenziale ovest sulla tangenziale nord in direzione Reggio Emilia.

Per servire adeguatamente i cittadini diretti all'aeroporto, la Tep istituirà una navetta di collegamento gratuita dal parcheggio Fiera a strada Parmarotta (ingresso pedonale nord dell'aeroporto), e rafforzerà le corse della linea 6 - che collega la città all'aeroporto - fino all'incrocio fra strada mercati e via Melvin Jones.

Saranno disponibili i parcheggi della Fiera e di strada dei Mercati (entrambi custoditi e a pagamento). Per i disabili che si accrediteranno preventivamente saranno garantiti a titolo gratuito la sosta in via dei Mercati e una navetta apposita.

proprio supporto alla riuscita di questo evento, contribuendo in questo modo a lanciare un messaggio di solidarietà e di vicinanza. E ovviamente desidero ringraziare i nostri sponsor, senza i quali l'organizzazione di questa giornata non sarebbe stata possibile».

Un evento eccezionale, considerando che quest'anno le Freccie tricolori si esibiscono solo due volte in Italia, e una di queste sarà proprio a Parma. «Il grande pubblico - osserva Cotti - verrà ovviamente per le Freccie, ma gli intenditori accorreranno anche per l'esibizione dei piloti che fanno parte delle altre due formazioni dell'Aeronautica militare che saranno presenti: il Reparto sperimentale volo e il 15° Stormo Sar».

La manifestazione, organizzata dall'Aeroclub «Gaspere Bolla» di Parma, si tiene con il patrocinio e la co-organizzazione di Comune e Provincia, e con il contributo di SogeaP, Fiere, Ab Global service, Tep, Emiliana trasporti e Sts. ♦ f.ban.

TRIBUNALE A UN MILIONE E 200 MILA EURO

Un parmigiano acquista la villa di Francesca Tanzi

Nel febbraio 2011, quando iniziò l'asta, il rustico costava 2 milioni e 307 mila euro



■ Vendita la villa di Francesca Tanzi. A comprarla un privato parmigiano che ieri ha presentato l'unica offerta di acquisto. Il prezzo? Un milione e 200 mila euro. Nel febbraio 2011, quando venne battuta la prima asta giudiziaria, lo spettacolare rustico di strada Fontanorio 66 ne costava 2 milioni e 307 mila. Da allora la casa è stata battuta più volte davanti al notaio, ma nessuno si è mai fatto avanti. Tutte le aste per la vendita del lussuoso rustico di San Ruffino, che era di proprietà della figlia dell'ex patron della Parmalat Calisto Tanzi, erano andate deserte. E il prezzo è progressivamente calato. All'ultimo appuntamento dello scorso luglio si era scesi a 1 milione e 600 mila euro, eppure lo sconto non era bastato. Ma con la riduzione di altri 400 mila, la vendita è andata in porto.

L'ultimo taglio ha infatti involgiato qualcuno a farsi avanti per fare un'offerta. Stefano Spa-

gna Musso, il notaio delegato dal giudice fallimentare Pietro Rogato, ha aggiudicato la villa al compratore che ha versato il dieci per cento della cifra. Ora ci sono altri sessanta giorni per versare il resto.

La villa, che si trova in via Fontanorio 66, comprende più fabbricati. Quello principale è un rustico completamente ristrutturato di oltre 900 metri quadrati che si sviluppa su due livelli, oltre al piano terra e un interrato. Un edificio con tutti i comfort che si possono desiderare, a partire dalla piscina interna. Ma del lotto fanno parte anche altri quattro fabbricati, di cui uno che ospita l'autorimessa, le cantine, la lavanderia, e un altro, di oltre 140 metri quadrati, adibito a sala congressi e a servizi. ♦

NotiziBreve

SABATO ALL'HOTEL SAN MARCO
Corretta alimentazione e sclerosi multipla

■ Sabato all'hotel San Marco a Pontetaro, alle 9.30, si terrà un incontro di informazione e confronto. L'obiettivo dell'evento è informare le persone con sclerosi multipla su quali possono essere i benefici adottando uno stile di vita sano e un'alimentazione con particolari accorgimenti.

SABATO LA PRESENTAZIONE
Il libro della pediatria di Ada Donadio

■ Sabato 8 giugno, alle 18, al centro di naturopatia olistica «Le Monadi», in borgo degli Studi 11, la pediatra Ada Donadio presenterà il libro «I bambini non amati», raccolta di poesie e filastrocche sulla natura concepita come famiglia adottiva.

Perché Vaillant?

Perché il vero comfort è un mondo da scoprire.

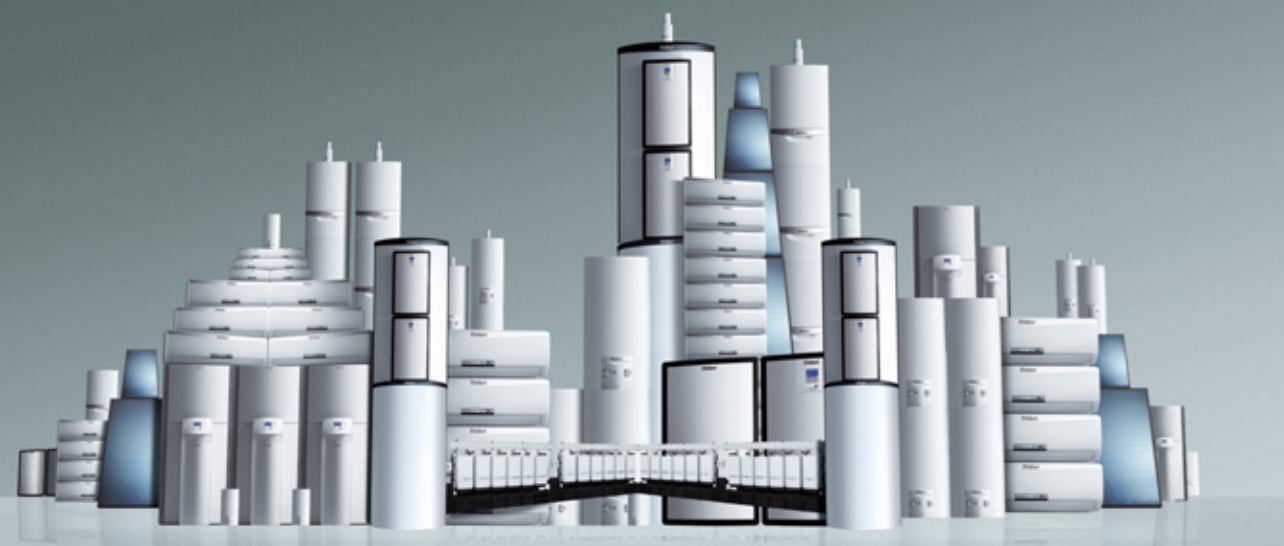

Qualità, efficienza energetica e rispetto dell'ambiente. In una parola, Vaillant.

Oggi la ricerca e l'innovazione sono tutto. Per questo noi di Vaillant cerchiamo sempre nuove soluzioni, per migliorare la vita delle persone e quella del nostro pianeta. E lo facciamo progettando caldaie, stazioni solari e climatizzatori, capaci di garantire il massimo del comfort con qualunque clima. Una gamma di prodotti facili da installare, che utilizzano risorse naturali e sostenibili per creare fonti di calore a basso impatto ambientale e a basso consumo. Perché per noi, saper coniugare la tecnologia con la sostenibilità è l'unica strada che può portarci verso un futuro migliore.

Scopri tutto sui sistemi Vaillant collegandoti al sito www.vaillant.it

■ Riscaldamento ■ Climatizzazione ■ Energie rinnovabili

Perché **Vaillant** guarda lontano.

OGGI ALLE 15

Torna a riunirsi il Consiglio comunale

■ Torna a riunirsi oggi pomeriggio alle 15 in Municipio il Consiglio comunale. Saranno soltanto 3 le delibere in discussione nel corso della seduta, ma, tempo permettendo, saranno invece numerosi gli argomenti oggetto di interrogazioni e ordini del giorno.

Fra le delibere, la principale sarà quella che riguarda la seconda variazione al bilancio preventivo 2013 del Comune, dopo quella approvata nelle settimane scorse per consentire l'inserimento dei circa 640 mila euro di dividendi Iren per il 2012. Nella variante è previsto l'inserimento delle previsioni di dividendi Iren per il prossimo triennio 2013-2015 (una cifra attorno ai 3 milioni di euro), ma anche l'inserimento di un contributo di urbanizzazione da parte di una nota catena di abbigliamento sportivo, la Decathlon, che sta realizzando un nuovo megastore nell'area dell'ex kartodromo di Fraore. Fra le interpellanze, tutte presentate da consiglieri del Pd, ce ne sarà una riguardante il futuro della mobilità elettrica a Parma, un'altra, presentata da Maurizio Vescovi, sul degrado dell'edificio ex Timo di viale Mentana a fianco del Duc e infine una firmata dal gruppo consiliare che chiede di fare il punto sull'insediamento di nuovi centri commerciali dopo le polemiche sull'area vicina all'Ikea.

Ancora rinviata, invece, la proposta sull'istituzione del registro del testamento biologico. ♦

COMUNE NUOVE POLITICHE ABITATIVE

Più case popolari e un patto di fiducia con gli inquilini

Laria Moretti

■ Come un vero e proprio tsunami la crisi si è portata via molte cose e tra queste, per tanti, la certezza di una casa. Lo sanno bene anche in Municipio: i nuovi poveri rappresentano ormai il 60% di chi si rivolge ai servizi per avere un tetto sopra la testa. E se l'emergenza avanza, il Comune passa al contrattacco giocando la carta delle nuove politiche abitative presentate ieri in Municipio, e che ha tra i suoi assi portanti il Piano straordinario Acer approvato nei giorni scorsi in Consiglio.

In sostanza, più case popolari e un patto di fiducia con gli inquilini invitati a «responsabilizzarsi»: chi non lo rispetta torna nei dormitori. Un incontro, quello di ieri, che ha visto l'assessore, Laura Rossi, il funzionario, Luigi Folli e il direttore di Acer, Italo Tomaselli, fare il punto sull'evoluzione del sistema «soccorso casa» che prevede alloggi per le situazioni di emergenza, appartamenti Erp (edilizia residenziale pubblica, per chi vive in uno stato di disagio cronico) e, nei casi in cui la necessità di aiuto sia minore, alloggi Ers (edilizia residenziale sociale) e Parma social housing (per cui esiste un bando ad hoc con 1300 richieste raccolte).

I numeri parlano da sé: 1804 le domande per il nuovo bando Erp, 400 quelle per l'emergenza abitativa esaminate in commissione. Pone subito l'accento sul cambio

di strategia la Rossi: «Stop alle nuove costruzioni e sì al recupero degli alloggi esistenti». Quindi i punti chiave, a partire dal completamento dei cantieri bloccati delle partecipate Parmabitare e Casadeso (la Rossi conferma che il Comune intende quantomeno uscire dalla prima e sciogliere la seconda) con il passaggio di gestione degli alloggi Ers ad Acer. In particolare, per quanto riguarda le palazzine Parmabitare in fase di realizzazione a Vicoforte Sud e nell'area ex Pezzoli, dove ci sarà un cambio di destinazione da Ers a Erp, l'impegno economico complessivo è di oltre 6 milioni di euro, di cui 1,5 a carico del Comune e il resto anticipato da Acer.

I risultati complessivi attesi entro la fine dell'anno e i primi mesi del 2014? 46 nuovi alloggi Erp, aumento di quelli di emergenza (+36) e avvio delle assegnazioni di Parma social housing (98 appartamenti), con un lieve calo degli Ers (-10) che in tutto restano però 111. Altro punto è la creazione di un patto con gli utenti: chi rispetta le case, i pagamenti e si rende disponibile a lasciare gli alloggi di prima emergenza per soluzioni meno assistenziali quando la situazione migliora, potrà avere una sorta di «certificazione di correttezza sociale e affidabilità» che potrà servirgli per accedere ad affitti a canone concordato. «Ma chi non rispetterà i patti - avverte la Rossi - tornerà nei dormitori». ♦